

## Foi dia de festa

**A** 25 de novembro assinala-se o Dia do Instituto Politécnico de Portalegre.

Mais uma vez, o IPP aproveitou a efeméride para enaltecer o trabalho da sua comunidade. Na sessão que se realizou no auditório dos Serviços Centrais, foram entregues os prémios aos melhores alunos do primeiro ano, patrocinados pela Caixa Geral de Depósitos, e aos melhores alunos diplomados: os prémios "Delta Cafés", "Câmara Municipal de Portalegre", "Cidade de Elvas", "Lusodidacta", "Dr. Francisco Tomatas" e "Ensino Magazine". Distinguiram-se os colaboradores aposentados em 2013. Concederam-se os títulos honoríficos de "Benemérito do IPP" a duas entidades parceiras: ao Padre Marcelino Dias Marques (pelo trabalho desenvolvido no Serviço Pastoral Ensino Superior) e à Câmara Municipal de Fronteira (pelo apoio prestado ao curso de Equinicultura). Na ocasião, foi lançado o livro "Impacto Socioeconómico do Instituto Politécnico de Portalegre nos concelhos de Portalegre e Elvas". As conclusões deste estudo foram apresentadas, publicamente, em junho passado, tendo agora sido publicadas no âmbito da coleção de livros "Largo da Sé".

### **Metas alcançadas, dificuldades e amarguras**

Em dia de festa, o Prof. Joaquim Mourato apresentou o balanço de mais um ano de atividade do IPP, destacando os pontos fortes e os pontos fracos. Começou por enumerar "algumas das muitas metas alcançadas". Salientou a qualificação do corpo docente ("hoje temos 33% [de doutorados], sendo que 70% do corpo docente é doutorado ou frequenta um programa de doutoramento. O número de especialistas também tem aumentado significativamente"); a investigação ("em 2013 a atividade de I&D acompanhada pela C3i consubstancia-se em mais de 20 projetos, entre iniciativas em curso e encerradas"); a prestação de serviços ("assistiu-se ao acréscimo do número de serviços requeridos ao IPP por entidades externas, particularmente as sedeadas no Alto Alentejo"); o incremento da mobilidade internacional ("mais de 80 fluxos de saída (estudantes e docentes) e de 120 fluxos de entrada (estudantes e docentes), incluindo nestes números as mobilidades efetuadas ao abrigo de dois programas intensivos Erasmus").

Também a consolidação de vários projetos foi destacada: a 2ª edição do Politécnico Júnior, as duas edições anuais da Enove+ e o CLiC. A abertura do Complexo de Animação e Formação Equestre de Elvas, a requalificação do Centro de Enfermagem Veterinária na ESAE e o Centro

**Dia do  
IPP  
25.11  
2013**

de Simulação de Práticas de Enfermagem na ESS foram exemplos dados, da melhoria das condições do ensino-aprendizagem.

O presidente do IPP salientou estar a decorrer "finalmente" o concurso público para a concretização do Centro de Bioenergia e da Incubadora de Empresas de Base Tecnológica: "investimento de um milhão, setecentos e setenta e cinco mil euros, no âmbito do Sistema Regional de Transferência de Tecnologia. Esperamos que esta seja a primeira de mais fases de investimento desta área. O IPP tem os projetos prontos para dar continuidade a este investimento", afirmou.

Por outro lado, também os constrangimentos vividos pela instituição foram focados pelo dirigente. "Apesar de todo o esforço o IPP, para o ano letivo 2013/2014, colocou apenas 650 novos estudantes e preencheu cerca de 80% das vagas para os cursos de primeiro ciclo, resultado semelhante ao alcançado no ano anterior. É um resultado que nos incomoda e que prejudica o desenvolvimento que ambicionamos para o IPP.

Mais uma vez muitos foram os apelos que lançámos sobre a política de vagas e as fragilidades do interior que afetam diretamente as instituições de ensino superior aí localizadas. Pedimos uma maior aproximação do número de vagas ao número de candidatos, exigindo-se esse esforço a todas as instituições. Não foi aceite.

Tivemos aproximadamente 52 mil vagas para 40 mil candidatos. Sendo o distrito de Portalegre aquele que tem menos candidatos ao ensino superior, não foi surpresa o número de vagas que ficaram por preencher no concurso nacional de acesso. Continuaremos a pugnar por uma política de vagas diferente, por medidas de discriminação positiva para o interior do país. Só assim a situação poderá ser invertida", elucidou.

(continua na pág.3)

## OPINIÃO



### Desafios da diversidade linguística – o CLiC e o IPP

Antigamente havia o 'lá' e o 'cá', numa cartografia de limites bem definidos e com horas marcadas. Não havia voos *low cost* da Ryanair, nem podíamos marcar hotel *online*, ou comprar livros na Amazon.com. Nem tinha havido Bolonha no ensino superior.

Antigamente, mas não assim há muito tempo.

Hoje, com as novas tecnologias (e-book, i-pad, i-phone, GPS, e-learning,...), com Bolonha (ERASMUS, ECTSs), com a crise e com a Troika, com centenas de canais por cabo, vivemos numa outra realidade que impõe no nosso dia a dia, sem cerimónia, uma economia cada vez mais global e marcas da enorme diversidade linguística e cultural que enriquece o nosso mundo. Conceitos como 'local/global', 'aprendizagem', 'internacionalização', 'mobilidade' ou 'empregabilidade', por exemplo, ganharam novas dimensões e passaram a ser conjugados com outras valências entendidas como 'de base', estruturantes e transversais. Entre elas destacamos a competência em língua estrangeira, hoje em dia uma ferramenta fundamental para integrar o mundo do trabalho.

Tornou-se cada vez mais comum falar da necessidade de aprender línguas na sociedade contemporânea e até ouvir as famílias dizer que, não sabendo quais as formações em que se poderá obter trabalho, as línguas são sempre um investimento seguro porque permitem procurar soluções para lá das fronteiras.

Se, por um lado, vemos os jovens licenciados, de algum modo, serem empurrados para longe de casa sendo-lhes vedada a possibilidade, que outras gerações tiveram, de contribuir para a evolução da sociedade portuguesa num sentido mais equilibrado, justo e sustentável, é bom lembrar que ser jovem implica, sempre implicou, procurar conhecer-se e encontrar o seu lugar, experimentar a vida aprendendo o mundo. E isso só é possível tendo as competências para chegar ao Outro e comunicar. Dominar a língua materna, conhecer outras línguas possibilita os passos que levam cada um ao encontro consigo próprio, através das semelhanças e diferenças reconhecidas e construídas no confronto com esse Outro. São histórias de amor que podem acabar bem.

Para além disso, a aprendizagem de línguas fomenta o diálogo intercultural e uma sociedade mais inclusiva; contribui para um sentimento de cidadania europeia; abre novas oportunidades de trabalho e de estudo e abre novos mercados para as empresas poderem competir a nível mundial.

O Centro de Línguas e Culturas do IPP tem procurado oferecer aos estudantes do IPP e à sociedade envolvente uma formação em línguas que responda às suas necessidades. Visando melhorar a qualidade e a eficácia da aprendizagem das línguas – um dos objetivos chave do Quadro Estratégico para a Educação e Formação (EF 2020) – o CLiC tem vindo a lecionar cursos de línguas (inglês, francês, alemão, espanhol) para crianças, jovens e adultos, em regime anual ou semestral, com aulas individuais ou em grupo, propondo formações ou dando respostas a solicitações de grupos ou de empresas.

Lamentavelmente, o nosso esforço de comunicação, interna e externamente, nem sempre tem chegado ao seu destino. Talvez a necessidade possa constituir estímulo suficiente para procurar formação em línguas estrangeiras, mesmo considerando o investimento de esforço, tempo e dinheiro que isso implica. E o desejo de mobilidade de alguns estudantes e de outros profissionais, docentes ou não docentes, pode ser o motor para a procura de aprendizagens em línguas.

Efetivamente, a realidade multilíngue e pluricultural do mundo em que vivemos constitui uma das suas maiores riquezas. Mas impõe-se, também, como um dos seus principais desafios.

O CLiC está no IPP para ajudar a responder a esse desafio!

**Margarida Coelho / Teresa Coelho**  
Coordenadoras Institucionais do CLiC.IPP

### IES do Alentejo formalizam cooperação



O Instituto Politécnico de Portalegre, o Instituto Politécnico de Beja e a Universidade de Évora assinaram um protocolo específico de colaboração, no passado dia 2 de dezembro.

O acordo tem em vista "um pleno aproveitamento dos recursos científicos e humanos das instituições". Num quadro de articulação regional, as três instituições de ensino superior (IES) comprometem-se: "no âmbito das suas possibilidades e num quadro de reciprocidade, a efetivar a colaboração de docentes em atividades de docência, de coordenação e de supervisão" e "a estabelecer plataformas de entendimento a nível da gestão da oferta formativa e da investigação em domínios científicos específicos, visando a articulação com a procura e com as necessidades regionais".

O protocolo foi assinado pelo presidente do IPP (Prof. Joaquim Mourato), pelo presidente do IPBeja (Prof. Vito Carioca) e pelo reitor da UÉ (Prof. Carlos Braumann). Este acordo vigora durante dois anos, podendo ser prorrogado por iguais períodos. ■

(continuação pág. 1)

Relativamente ao financiamento do ensino superior, o dirigente sintetizou as dificuldades sentidas. “Precisamos urgentemente de um modelo de financiamento ajustado à realidade e estável (...) As instituições de ensino superior politécnico não podem, efetivamente, responsabilizar-se por orçamentos para os quais não foram consultadas, cujas premissas não estão definidas e que, claramente, quebram a autonomia que legalmente lhes é atribuída”, afirmou o também presidente do Conselho Coordenador dos Institutos Superiores Politécnicos, Prof. Joaquim Mourato.

A terminar a sua intervenção, o presidente do IPP fez referência à reforma do ensino superior: ao conjunto de propostas para o futuro do ensino superior politécnico, defendidas pelo CCIISP (que têm por base o estudo solicitado à Universidade de Twente); à ideia de que “uma reforma só pode ser feita se abarcar todo o ensino superior, em todo o país e não atuar apenas num só subsistema” e à estranheza de a Tutela solicitar contributos a cada instituição, no prazo de dois meses, que a habilitem a decidir no primeiro trimestre de 2014.

Deixou ainda o anúncio da aprovação do Programa de Desenvolvimento do IPP e do seu Projeto Educativo, Científico, Cultural e Desportivo, a realizar no primeiro trimestre do ano. “Com estes documentos estratégicos estamos melhor preparados para assumirmos e prosseguirmos o nosso caminho. Estou certo que não vai ser fácil, vai exigir mudanças e enfrentar novos desafios. Vamos intensificar as parcerias estratégicas, para ganharmos dimensão crítica, para eliminarmos sobreposições e, assim, racionalizarmos recursos”, disse. ■



A sessão comemorativa do Dia do IPP teve início ao som de guitarra portuguesa. Ricardo Gordo (acompanhado à viola por Samuel Lupi) deu o tom a este dia de festa.



Constatando que atualmente existe uma relação mais próxima entre as associações de estudantes das escolas do IPP, Diogo Pisco manifestou a intenção dos alunos em fundar a Federação Académica de Portalegre: “uma organização que os consiga representar, defender, levar aquilo que são a sua opinião e as suas vontades, *lá fora*”. “O sucesso dos estudantes e o sucesso das estruturas representativas dos estudantes será também o sucesso do Instituto Politécnico e por consequência o sucesso desta região”, afirmou o representante da comissão instaladora da Federação Académica do IPP.



Presidente da Câmara Municipal de Portalegre (Dra. Adelaide Teixeira) e vereadora da Câmara Municipal de Elvas (Dra. Vitória Branco) entrevistaram na sessão solene do Dia do IPP.



“O impacto dos Institutos Politécnicos na economia local: uma primeira reflexão”. O Prof. Jorge Cunha (Universidade do Minho) e o Prof. Pedro Oliveira (Universidade do Porto) são os coordenadores da equipa que integra os sete institutos politécnicos (Bragança, Viana do Castelo, Viseu, Castelo Branco, Setúbal, Portalegre e Leiria), onde foi desenvolvido o trabalho de investigação sobre o respetivo impacto socioeconómico. No Dia do IPP apresentaram uma súmula do(s) estudo(s).



Os autores do estudo “Impacto Socioeconómico do Instituto Politécnico de Portalegre nos concelhos de Portalegre e Elvas”/ volume nº 10 da coleção Largo da Sé: Prof. Joaquim Mourato; Prof. João Alves e Dra. Cristina Pereira.

## Benemérito do IPP:

Título honorífico concedido a qualquer cidadão ou instituição que contribua de forma significativa para o crescimento e desenvolvimento do Instituto Politécnico de Portalegre, seja por doações financeiras ou intelectuais.



### Câmara Municipal de Fronteira

A Câmara Municipal de Fronteira estabeleceu com a Escola Superior Agrária de Elvas em 2007 um protocolo, tendo em vista o funcionamento das atividades práticas do curso de Equinicultura nas instalações do Centro Hípico Municipal de Fronteira. Este protocolo foi fundamental para este curso, uma vez que permitiu que as aulas de equitação fossem lecionadas em condições condignas, mercê das excelentes infraestruturas existentes. O óbice da distância entre Elvas e Fronteira foi ultrapassado pelo fornecimento de transporte diário entre Elvas e o Centro Hípico, assegurado pelo Município de Fronteira.

Ao longo dos seis anos letivos em que este protocolo esteve em vigor, a boa vontade sempre manifestada pela Câmara Municipal de Fronteira permitiu, para além do regular funcionamento das aulas, a realização anual dos exames do Plano Oficial de Formação de Praticantes da Federação Equestre Portuguesa e dos exames de Ajudante de Monitor e Monitor de Equitação, contribuindo assim para enriquecer o currículo dos sucessivos diplomados do curso. Paralelamente, e sempre que solicitada, a Câmara Municipal de Fronteira disponibilizou infraestruturas e recursos físicos para outras atividades promovidas pelo IPP e pela ESAE.

### P. Marcelino Dias Marques

Desde 1999 que assume a função de Assistente Religioso do Instituto Politécnico de Portalegre, instituindo a Pastoral no Ensino Superior em Portalegre.

Ano após ano vem traçando um conjunto de atividades que envolve estudantes, docentes e não docentes do Instituto. Acolhimento e encontros com os estudantes, passeios com os funcionários, missa de Natal, peregrinação a Santiago de Compostela, encontros com os finalistas e a festa da Bênção dos finalistas e das pastas, são alguns exemplos.

O seu dinamismo, a relação de proximidade e de disponibilidade não deixam ninguém indiferente. Catorze anos de entrega, com alegria crescente e contagiante.

A sua presença e a atividade que desenvolve já faz parte da identidade do IPP.

A comunidade académica do IPP sabe que tem no Padre Marcelino Dias Marques um Amigo.

Excertos das memórias justificativas que integram os processos de outorga dos títulos honoríficos

### Trabalhadores aposentados em 2013

(nome, tempo de serviço)

Avelino Fernando Pinheiro Bento – 26 anos, na ESE; Clementina Gonçalves da Fonseca Miranda – 26 anos, na ESE; Elsa Margarida Alves Sousa Mourato – 14 anos, nos Serviços Centrais; João Eduardo Miranda Novo – 12 anos, nos Serviços Centrais; Lídia Bento dos Santos – 17 anos, na ESAE; Maria da Anunciada R. D Assunção Maurício – 12 anos, na ESE; Maria de Fátima Freitas da Silva – 12 anos, na ESS; Maria Joaquina Dias Magno Afonso – 11 anos, nos SAS; Rosa Maria Alegria Catalão – 21 anos, nos Serviços Centrais.



### Prémio Caixa Geral de Depósitos

ESE: Jéssica Ribeiro Rodrigues – licenciatura em Educação Básica (14,73 valores);  
ESTG: Marta Alexandra Sim-Sim Caetano – licenciatura em Gestão (15,90 valores);  
ESA: Ricardo Alexandre Joaquim Seco – licenciatura em Agronomia (16,25 valores);  
ESS: Cátia Marisa Janeiro Romão – licenciatura em Enfermagem (16,58 valores).





### Prémios para os melhores diplomados

Prémio Câmara Municipal de Portalegre/ Melhor diplomado da ESE: Cátia Isabel Bernardo Louro – licenciatura em Serviço Social (16,53 valores); Prémio Delta Cafés/ Melhor diplomado da ESTG: António Júlio Andrade Alves – licenciatura em Gestão (pós-laboral) (16,59 valores); Prémio Cidade de Elvas/ Melhor diplomado da ESAE: Anette Johanna Wilhelmina Reintjes – licenciatura em Enfermagem Veterinária (16,65 valores); Prémio Lusodidacta/Melhor diplomado da ESS: Inês Margarida dos Santos Ângelo Soeiro de Brito – licenciatura em Enfermagem (17 valores); Prémio Dr. Francisco Tomatas/ Melhor diplomado do ramo de Contabilidade da licenciatura em Gestão: António Júlio Andrade Alves (16,59 valores); Prémio Ensino Magazine/ Melhor diplomado do IPP – grau de mestre: Ana Cristina Presumido Fitas – mestrado em Educação Pré-Escolar (ESE) (17,25 valores).

### Logótipo do Poliempreende é criação de antiga aluna

11ª Edição  
**Poliempreende**  
Projetos de Vocação Empresarial



O trabalho vencedor do «Concurso “Logótipo Poliempreende”» foi criado por Cláudia Pombo Alves, antiga aluna do Instituto Politécnico de Portalegre, licenciada em Design de Comunicação e Técnicas Gráficas. O logótipo escolhido será utilizado, no futuro, na promoção de todas as edições do Poliempreende; um projeto que envolve as instituições politécnicas do país, escolas superiores não integradas e escolas politécnicas das universidades.

O resultado do concurso foi conhecido na sessão de encerramento da 10ª edição/ abertura da 11ª edição do Poliempreende, realizada a 11 de outubro, na Guarda. ■

### Projeto do IPP recebe mais uma distinção



O Projeto Alimentação Saudável nas Escolas do Concelho de Portalegre foi distinguido com a 2ª menção honrosa, no II Concurso Nacional de Boas Práticas em Saúde Escolar, uma iniciativa da Sociedade Portuguesa para o Estudo da Saúde Escolar (SPESE).

A apresentação pública dos projetos a concurso e o anúncio dos vencedores realizou-se a 11 de novembro, na Escola Superior de Biotecnologia da Universidade Católica do Porto.

Recorde-se que, em 2012, o Projeto foi distinguido no Nutrition Awards, também com a 2ª menção honrosa. ■

### Presidente do IPP: profissional do ano 2013



O Prof. Joaquim Mourato foi distinguido pelo Rotary Clube de Portalegre como o profissional do ano de 2013. A homenagem realizou-se no dia 7 de novembro, no restaurante “O Martinho”. ■

### Politécnico de Portalegre é uma das “Marcas que Marcam”

O Instituto Politécnico de Portalegre é uma das marcas citadas no estudo de 2013 da QSP-Consultoria de Marketing e do Diário Económico, que avalia quais são as marcas com maior notoriedade espontânea, junto dos portugueses.

O Politécnico de Portalegre é referido na categoria “Universidades e outras Instituições de Ensino Superior”. ■

## Enove+ esteve em Nisa



A 6ª edição da Enove+ decorreu entre 28 e 30 de novembro, no pavilhão desportivo de Nisa.

O certame reuniu 20 instituições e empresas, a par da participação do IPP, representativa da oferta formativa da instituição.

Na sessão de encerramento, a presidente da Câmara Municipal de Nisa (Dra. Idalina Trindade) reconheceu a importância da iniciativa: “uma tentativa bem conseguida de colocar em interação as empresas, as escolas, a população em geral, e se pretendemos construir o desenvolvimento através dos recursos endógenos, temos de partir para este tipo de parcerias”, afirmou.

Também na ocasião, o presidente do IPP expressou o seu agrado: “esta edição foi, claramente, a melhor de todas, na minha opinião, porque conseguimos escolher o que de melhor aconteceu nas edições anteriores”.

O Prof. Joaquim Mourato defendeu que a relação com os municípios por onde passa a Enove+ deve ter continuidade: “a colaboração não pode ficar nestes três dias; terminar na sessão de encerramento. A colaboração tem de se perpetuar. Geram-se aqui encontros, contactos, conhecimento. Isto tem de ter alguma consequência”.

O dirigente agradeceu ao município que acolheu esta edição e às entidades e recursos humanos envolvidos e, em particular, destacou a cooperação mantida desde o início com a CCDR-A, a CIMAA, o IEFP e a CGD.

Além da componente de exposição, realizaram-se duas conferências temáticas; sobre “Emprego”, com as intervenções do Dr. José Palma Rita (delegado regional do Alentejo do IEFP) e do Dr. António Ceia da Silva (presidente da Entidade Regional de Turismo do Alentejo). E sobre “Empreendedorismo”, com a participação do Prof. António Pinheiro (Universidade de Évora), do Dr. José Pedro Castro (Instituto Português do Desporto e Juventude), da artesã Maria Dinis Pereira, do apicultor José Vicente e da D. Lurdes Roberto (Mercado da Vila). Os docentes José Miguel Serafim e José Rato Nunes foram os moderadores. O Prof. João Leitão (Universidade da Beira Interior) foi responsável pelo *workshop* Canvas Business Model.

Os momentos de animação na Feira estiveram a cargo de grupos de tunas do IPP, do grupo de serenatas, da Etaproni e da Escola Silvina Candeias.

A Enove+ é uma iniciativa organizada pela Associação de Desenvolvimento Regional do IPP e pelo Gabinete de Empreendedorismo e Emprego do Instituto Politécnico, que conta com o apoio financeiro do projeto RITECA (Rede de Investigação Transfronteiriça de Extremadura, Centro e Alentejo). A próxima edição já tem destino: será em Alter do Chão. ■



## Revista Aprender lança mais um número



No dia 24 de outubro de 2013, foi lançado o número 34 da Revista Aprender, cujo tema central é dedicado à temática "Educação e Formação de Adultos". Para o diretor da revista, Prof. Abílio Amiguinho, referiu que a publicação de mais este número fez todo o sentido "para manter viva a problemática e reabilitar o debate e a discussão, mas, principalmente, neste ambiente adverso, para que os projetos não esmoreçam". ■

## Associação de Estudantes da ESEP tomou posse



A Associação de Estudantes da Escola Superior de Educação de Portalegre tomou posse no passado dia 16 de dezembro de 2013. O Presidente da A. E. manifestou o desejo da Associação em colaborar com a Direção da Escola, intenção que foi elogiada pelo Diretor da ESEP que sublinhou a importância de os alunos terem uma A. E. em funções e com projetos. ■

## Seminários de Media e Sociedade – "A Saúde nos media" foi debatida na ESEP

A *Saúde nos media* esteve em debate na ESEP no dia 18 de dezembro de 2013. O evento, organizado pela área científica de Jornalismo, Comunicação e Tecnologias da Informação, contou com a presença do professor Rui Brito Fonseca – Professor ISCE e Investigador do CIES-IUL que deu a conhecer o seu estudo relacionado com uma recolha exaustiva e sistemática de artigos de jornal cujo conteúdo dissesse respeito a questões relacionadas com a ciência e a tecnologia. O prof. Rui Fonseca referiu que os assuntos relacionados com a medicina e a saúde têm uma presença paradigmática na imprensa escrita. Concluiu afirmando que a medicina e a saúde parecem assumir um papel central nas preocupações dos editores dos jornais. ■

## Sessão Solene de Abertura do Ano letivo 2013-2014, na ESEP



A Escola Superior de Educação do Instituto Politécnico de Portalegre deu as boas vindas aos estudantes, aos colaboradores não docentes e aos docentes numa cerimónia que marcou a abertura oficial do ano letivo 2013-2014. Este evento contou com a presença do Presidente da Entidade Regional de Turismo do Alentejo, que apresentou a conferência intitulada "A resposta do mercado no turismo aos novos paradigmas da globalização. O Desafio do Século XXI. Alentejo: o que fizemos e o que nos propomos fazer." Esta iniciativa integrou-se na Semana da ESEP e decorreu de 21 a 24 de outubro de 2013 que incluiu um conjunto de iniciativas propostas por Áreas Científicas, Direções de Curso, docentes e discentes, que responderam ao desafio lançado pela Direção para que a Escola construísse um momento de maior interação entre todos os seus agentes, através da realização de Encontros, Conferências, Seminários, atividades pedagógicas e culturais. ■

## Comitiva da ESTG no Parlamento Europeu



No âmbito da Unidade Curricular de Práticas Administrativas efetuou-se uma visita de estudo ao Parlamento Europeu em Bruxelas.

A iniciativa da docente Maria José Alegria Martins, teve melhor acolhimento por parte dos deputados Inês Zuber e João Ferreira do PCP/GUE-NGL, tendo a visita decorrido de 10 a 15 de novembro. Esta visita constituiu uma oportunidade de contacto com a instituição europeia, importante para uma compreensão global da realidade europeia e uma experiência enriquecedora e significativa para os alunos dos cursos de Relações Públicas e Secretariado e também do curso de Administração de Publicidade e Marketing, ambos da ESTG/IPP, bem como para os docentes e funcionários que a integraram. ■



## Abertura Solene do ano letivo e Comemorações do Dia da ESTG



No dia 6 de novembro a Escola Superior de Tecnologia e Gestão comemorou 23 anos de atividade letiva e 28 anos de existência e assinalou também a abertura solene do ano letivo.

As comemorações do aniversário da ESTG incluíram um leque variado de atividades desportivas, culturais e formativas, oferecidas à comunidade escolar e abertas à população.

O ponto alto das comemorações do aniversário da ESTG foi constituído pela abertura solene do ano letivo de 2013/14, reunindo a comunidade académica e entidades institucionais e empresariais da nossa comunidade envolvente. Pelas 18h, o Grupo de música de câmara da Sociedade Musical Euterpe ofereceu um momento musical, seguindo-se depois as intervenções. A Presidente da Câmara Municipal de Portalegre, Dra. Adelaide Teixeira, elogiou o papel da ESTG junto da comunidade e disponibilizou-se para toda a colaboração entendida como necessária.

O Prof. Artur Romão, Diretor da ESTG, dirigiu palavras de agradecimento ao Sr. Presidente do IPP, que sempre tem defendido os interesses do IPP e das suas Escolas, bem como a todos os corpos membros da comunidade académica, cuja dedicação tem sido fundamental para o funcionamento da ESTG. Fazendo uma retrospectiva da história da ESTG, o Prof. Artur Romão recordou a evolução da oferta formativa, o aumento do número de docentes e da sua qualificação e o reconhecimento que a sociedade tem prestado à ESTG e aos seus alunos, que têm recebido diversos prémios a nível nacional e internacional. O Diretor da ESTG destacou ainda novas ofertas formativas e diversos projetos concretizados e em lançamento na ESTG.

O Prof. Joaquim Mourato encerrou as intervenções institucionais, reconhecendo a determinação da ESTG neste momento conturbado em que vivemos no Ensino Superior Politécnico, deixando-nos uma nota de esperança, afirmando que, mesmo apesar das incertezas e das dificuldades, devemos continuar a formar e a investigar com qualidade, centrando o trabalho nos estudantes e nas empresas.

### Aula Inaugural – Prof. Meira Soares

A Aula Inaugural foi lecionada pelo Professor Doutor Virgílio Meira Soares, com o tema "Mudança dos sistemas educativos – uma tarefa inacabada (?)". Nesta aula inaugural tivemos o privilégio de ouvir o Professor Meira Soares falar sobre temas de grande atualidade no ensino superior no espaço europeu.

Durante toda a semana comemorativa decorreram atividades desportivas, com a colaboração de Ginásios locais de Portalegre, sobretudo nas atividades de Ciclismo, Bokwa, Body Combat, além do tradicional jogo de futebol entre alunos e professores e funcionários.

O dia 6 de novembro teve ainda uma agenda preenchida: pelas 10h foi inaugurada uma Exposição de Cartazes, no Hall da ESTG. Pelas 15h, no espaço SEIS, espaço de debate que acontece sempre por ocasião das comemorações do dia da ESTG visando promover o empreendedorismo, por um lado, e trazendo contributos positivos de casos de empreendedorismo da nossa região. Este ano pudemos contar com o testemunho de Teresa Tomé, proprietária da Quinta das Lavandas, em Castelo de Vide, que nos deu conta da sua experiência neste interessante projeto inovador. ■





## Alunos de Design de Comunicação ganham prémio Internacional FESPA 2013 Youth Awards Competition

**A**lunos do curso de Design de Comunicação do Instituto Politécnico de Portalegre obtiveram o prémio de prata da FESPA 2013 Youth Awards Competition. O trabalho a concurso é um cartaz de divulgação do evento da FESPA impresso em azulejos.

Este mesmo prémio foi já obtido por mais duas vezes em edições anteriores do mesmo evento.

O grupo que realizou o cartaz foi constituído pelos alunos Hígia Laina, Luís Santos e Renata Borges com o apoio dos docentes Luís Oliveira e Pedro Matos. O trabalho contou ainda com a preciosa ajuda da empresa Decordecad.

### Sobre a FESPA

Fundada em 1962, a FESPA é uma federação mundial que congrega 37 associações das áreas da impressão serigráfica, impressão digital e impressão em têxteis. Os objetivos da FESPA são os de promover a serigrafia e a impressão digital, e o de partilhar conhecimentos entre os seus membros, dentro destas áreas da impressão.

A FESPA organiza de dois em dois anos uma feira mundial do sector, onde são apresentados os mais recentes desenvolvimentos tecnológicos nas suas áreas de atuação. Em simultâneo, a FESPA organiza concursos dirigidos a profissionais e estudantes em diversas categorias de impressão. ■



## Seminário de EERA



**A** ESTG recebeu nos dias 4 e 5 de dezembro de 2013 o 8º Seminário de Engenharia das Energias Renováveis e Ambiente. Este evento é organizado pelos alunos do 3º Ano do Curso de EERA (Engenharia das Energias Renováveis e Ambiente) com a orientação dos docentes Anabela Oliveira e Rui Pulido Valente.

No primeiro dia do seminário podemos assistir a apresentações onde o foco foi o ambiente e as energias renováveis, com especial relevo a apresentação do responsável pela Arenatejo, Tiago Gaio, que enfatizou o Projeto Bioenergia Portugal, do qual a ESTG e o IPP são parceiros.

No dia 5 de dezembro destaca-se a presença e os testemunhos dos Professores Fernando Bianchi de Aguiar e Gonçalo Barradas, da Unidade de Negócios de Biocombustíveis da Galp Energia, parceira da

ESTG e patrocinadora da nova licenciatura em Tecnologias de Produção de Biocombustíveis. Neste dia de seminário pudemos ainda contar com a participação de duas associações de Portalegre, *Portalegre em Transição* e o *Banco Alimentar contra a fome de Portalegre*, onde apontaram as suas principais preocupações com o Ambiente. O Banco Alimentar de Portalegre, também parceiro do IPP, recebe 100€ de Alimentos por cada tonelada de papel recolhido no IPP. ■

## NOVOS DOUTORADOS DO IPP

### Maria Cristina de Almeida Gama Guerra (docente da ESTG)

A Prof.<sup>a</sup> Maria Cristina Guerra defendeu a sua tese de doutoramento no passado dia 26 novembro 2013, na Universidade de Évora, na área da psicologia, especialização em psicologia do trabalho e das organizações. A tese de doutoramento, intitulada "Flexibilidade cognitiva: estudo de



conceptualização e operacionalização do construto" teve como objetivos desenvolver um estudo sobre a delimitação conceptual e operacional da avaliação da flexibilidade cognitiva enquanto processo mental e também evidenciar a relação entre a flexibilidade cognitiva enquanto processo mental e o comportamento inteligente. ■

### Maria Catarina Barradas Martins (bibliotecária do IPP)

Concluiu, no passado mês de novembro, o doutoramento em Metodologías y Líneas de Investigación en Biblioteconomía y Documentación, com a tese intitulada «Indexação e controlo da terminologia em bibliotecas do Ensino Superior Politécnico em Portugal: o sistema no Instituto Politécnico de Portalegre», apresentada à Facultad de Traducción y Documentación da Universidad de Salamanca.

A investigação evidenciou as dificuldades inerentes ao processo de indexação de documentos, o que põe em causa a consistência dos índices de assunto e a eficaz recuperação da informação nos catálogos bibliográficos. Através dos resultados obtidos conclui-se que na maioria das bibliotecas politécnicas em Portugal a indexação não é feita com base



nos instrumentos normativos adequados, e que o sistema de indexação em português SIPORbase é muito pouco utilizado. A complexidade e dispersão dos instrumentos reforçam a necessidade de definir políticas de indexação, propondo-se, com esse fim, um modelo simplificado que poderá ser adotado nas bibliotecas.

A tese foi aprovada com a classificação de Sobresaliente "cum laude", podendo assim concorrer à obtenção do "Premio extraordinario de doctorado por la Universidad de Salamanca". Sob a direção da Professora Carmen Caro-Castro, a tese foi defendida perante um tribunal presidido pelo Professor José Antonio Moreira González da Universidade Carlos III de Madrid, e constituído por Doutores da Universidade de Salamanca, da Universidade de León, e da Universidade de São Paulo. ■

### Cristina Paula da Silva Dias (docente da ESTG)

A Prof.<sup>a</sup> Cristina Dias defendeu a sua tese de doutoramento no passado dia 27 de maio na Universidade de Évora, na área da matemática aplicada, especialização em estatística. A tese, intitulada "Modelos e Famílias de modelos para matrizes



estocásticas simétricas" consistiu no estudo sobre modelos de famílias estruturadas, desenvolvendo estes de hipóteses e intervalos de confiança, aplicados à Estação Nacional de melhoramento de plantas, em Elvas, nomeadamente sobre o estudo do milho. ■

## Novos mestres diplomados pela ESTG

### Provas Públicas de Mestrado

**Ricardo Jorge Tomás Ribeiro**, com a tese "Aplicação de uma metodologia de Manutenção Lean a um Sistema de Abastecimento de Água e Saneamento de Águas Residuais – O caso de Águas do Norte Alentejano, S.A." e **Marina Nunes Morais**, com a tese "Desenvolvimento de Processos de Valorização de Baterias Domésticas Esgotadas" (nas fotos); **Ricardo José Vicente Bernardino**, com a tese "Alterações da Rede Elétrica Nacional provocadas pela introdução de energias renováveis". ■

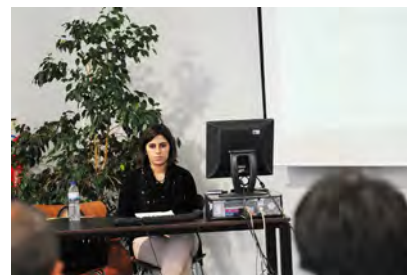

## A ESTG tem mais um docente com o título de especialista

O Prof. Eliomar Cameron obteve o título de especialista em *Engenharia e técnicas afins* no passado dia 9 de dezembro, no Instituto Politécnico de Gaya. O título foi atribuído no âmbito do agrupamento constituído para efeito destas provas públicas entre o Instituto Politécnico de Gaya, Instituto Politécnico de Portalegre e a Universidade de Aveiro. As provas públicas foram constituídas por duas partes: a primeira consistiu na apreciação e discussão do currículo profissional do Prof.<sup>o</sup> Eliomar



Cameron. Na segunda parte teve lugar a apresentação e apreciação crítica do trabalho de natureza profissional intitulado "Engenharia na conceção, desenvolvimento e implementação em três unidades fabris em São Paulo (Brasil), Portalegre e Mem Martins", no âmbito da área em que foram prestadas as provas. ■

## Novas propostas de ofertas formativas

Uma nova oferta formativa ao nível de mestrado foi proposta pela ESTG. Intitulado “Tecnologias e Internacionalização da Pedra Natural”, este mestrado surge de uma associação entre a ESTG e empresas do setor de atividade de transformação de pedra natural. Tem como objetivos formar quadros de elevada competência técnica/científica, com noção abrangente e atual do sector da Pedra Natural, capazes de liderar o processo de atualização tecnológica e de internacionalização das empresas tradicionais do sector. O processo encontra-se em apreciação preliminar por parte da A3ES. ■

## Projeto Mentorado promove visita ao Museu Militar



No passado dia 12 de novembro, o Gabinete de Apoio ao Aluno e Inserção na Vida Ativa da ESAE realizou uma visita guiada ao Museu Militar de Elvas (MME). Nesta visita os alunos puderam visitar diversas salas do Museu, o Centro Interpretativo do Património de Elvas e ainda subir ao “Cavaleiro” de onde puderam vislumbrar algumas das mais belas vistas da cidade. Durante a visita, o grupo foi acompanhado

e guiado pelas excelentes explicações do Sr. Tenente-Coronel Albino Ribeiro.

Com esta iniciativa pretendeu-se que os alunos, alguns da região, outros deslocados, tomem contacto com a cidade que os acolherá durante os anos em que se encontram a estudar, e mais concretamente, com o seu fabuloso património. ■

## ESAE – 15 anos de Ensino em Mecanização



Tendo a Escola Superior Agrária de Elvas recentemente celebrado 17 anos de existência e 15 na docência do ensino em Mecanização, a New Holland Portugal associou-se a esta comemoração no passado dia 19 de dezembro com a oferta de um equipamento de assistência à condução Ez Guide 250. Pioneira na introdução do tema de Agricultura de Precisão em máquinas agrícolas nos cursos de Ciências Agrárias, a Escola ao receber este equipamento continuará na linha da frente do ensino de novas tecnologias. Na cerimónia estiveram presentes além de

alunos da licenciatura de Agronomia, técnicos dos Serviços Regionais de Agricultura, Instituto Nacional de Investigação Agrária e Veterinária e Associação de Agricultores de Portalegre, com os quais a Escola mantém parcerias, tendo sido feita a entrega do equipamento pelo responsável pós-venda da New Holland Portugal, Sr. João Palmar à Diretora da Escola Superior Agrária de Elvas, Professora Graça Pacheco Carvalho e ao docente responsável para a área de Mecanização, Professor Luís Alcino da Conceição. ■



### 10 anos de Enfermagem Veterinária em Portugal



No dia 14 de outubro, dia em que se comemorou o 17.º aniversário do início das atividades letivas da Escola Superior Agrária de Elvas (ESAE), foi inaugurada a exposição "10 anos de Enfermagem Veterinária em Portugal". Antes da inauguração, todos os presentes puderam ouvir uma breve comunicação do Prof. Alfredo Jorge Silva sobre o início desta formação em Portugal e da sua pertinência.

De forma a poder ilustrar os 10 anos de Enfermagem Veterinária em Portugal na sua globalidade, a ESAE convidou as várias instituições de ensino superior que ministram esta formação a enviarem fotos das suas atividades e dos momentos que consideram mais marcantes ao longo destes anos.

A exposição esteve patente na Sala de Exposições da ESAE até final do ano de 2013. ■

### ESAE celebrou o dia da Alimentação Saudável



No dia 16 de outubro, a ESAE celebrou o dia da Alimentação Saudável com a distribuição de fruta pela sua comunidade. Com o objetivo de promover bons hábitos alimentares, foi colocado um cesto com fruta junto à Receção da Escola e distribuída informação sobre a importância de uma alimentação saudável. Esta iniciativa foi promovida no âmbito do Subprojeto "Alimentação Saudável nas Escolas do Concelho de Portalegre" (RITECA II). ■

### 3º Congresso Internacional de Enfermagem Veterinária foi um sucesso



O 3º Congresso Internacional de Enfermagem Veterinária (CIEV) que decorreu de 25 a 27 de outubro, foi subordinado ao tema "Profilaxia e Cuidados Hospitalares em Enfermagem Veterinária", sendo precedido por três Workshops/Pré-Congresso nos dias 24 e 25 de outubro, com os seguintes temas: "Procedimentos de Enfermagem Veterinária em Equinos"; "Urgências e Cuidados Hospitalares em Novos Animais de Companhia"; "Anestesiologia e Técnica Operatória em Animais de Companhia e Exóticos".

O CIEV é um evento bianual organizado pelas unidades orgânicas das instituições de ensino superior politécnico que ministram Enfermagem Veterinária em Portugal, concretamente, as Escolas Superiores Agrárias de Elvas, Viseu, Ponte de Lima, Bragança e Castelo Branco. A 1ª edição do CIEV teve lugar em Viseu, em 2009, a 2ª edição em Ponte de Lima, em 2011, Elvas acolheu a 3ª edição do evento em 2013.

Durante o evento, cerca de 300 participantes, entre enfermeiros veterinários, alunos de saúde animal, médicos veterinários, patrocinadores e outros, participaram nas palestras e workshops, bem como em diferentes ações de informação, divulgação e formação desenvolvidas no centro de congressos ao longo dos três dias. Este evento contou com diversos patrocínios e com os apoios imprescindíveis da ADER-AL (Associação para o Desenvolvimento em Espaço Rural do Norte Alentejo) e do Município de Elvas. ■

### ESAE organizou formação sobre prevenção da saúde do trabalho na área da restauração



Nos dias 27 de novembro, 4 e 11 de dezembro decorreu na ESAE uma formação sobre prevenção da saúde do trabalho na área da restauração. Organizada pelo Núcleo de Formação Contínua e ministrada pelo docente Augusto Gouveia, teve como objetivos específicos, fornecer conhecimentos sobre: Segurança e Qualidade alimentar em Saúde Pública, Alimentos e Autocontrolo; Codex Alimentarius; Segurança e Prevenção da Saúde no Trabalho e Legislação. Esta formação destinou-se aos alunos do 3.º ano de Enfermagem Veterinária. ■

## ESAE representa Escola Nacional de Equitação na Suécia



Entre 4 e 6 de novembro de 2013 realizou-se na Ridskolan Stromsholm (Suécia) mais um meeting da Equestrian Educational Network no âmbito do projeto Leonardo Da Vinci ESKO.

A Escola Nacional de Equitação esteve presente, fazendo-se representar pela Eng.ª Ana Varela, Raul da Luz e Filipa Alberty (docente e aluna da Escola Profissional de Desenvolvimento Rural de Abrantes) e José Freitas e David Olsansky (da Escola Superior Agrária de Elvas).

O Projeto ESKO (intercâmbio de competências, conhecimentos e oportunidades) destina-se a promover a mobilidade e a desenvolver áreas comuns no âmbito do ensino da equitação. São membros a Alemanha, Suécia, Finlândia, França, Holanda Noruega e Portugal.

O próximo meeting tem lugar em fevereiro em Starum (Finlândia) e em abril terá lugar em Saumur (França) a competição entre alunos dos diferentes países. O meeting de encerramento do projeto decorrerá em julho na Golegã. ■

## ESAE organizou formação em Fisioterapia Veterinária



No passado dia 22 de novembro teve início a formação em Fisioterapia em Técnicas Avançadas – Massagens, Hidroterapia e Laser, organizada pelo Núcleo de Formação Contínua da ESAE no âmbito da sua licenciatura de Enfermagem Veterinária.

Esta formação, cujo primeiro módulo, decorreu nos dias 22 e 23 de novembro e o segundo módulo, a 6 e 7 de dezembro, foi ministrada pela Dra. Ângela Martins do Hospital Veterinário da Arrábida (HVA). Destinou-se a alunos e profissionais da área veterinária, visando dotar os formandos de conhecimentos e prática nas principais técnicas de fisioterapia.

A maior parte da formação teórica e prática decorreu na ESAE, no entanto, no dia 7 de dezembro, os formandos foram transportados até à Arrábida, ao HVA, onde se realizou a restante componente prática. O HVA é uma unidade de referência na área da Fisioterapia Veterinária, dispondo das mais inovadoras técnicas neste domínio.

Esta formação insere-se na filosofia do Ensino Superior Politécnico, refletindo um dos principais objetivos do IPP: ensinar a fazer, complementando e enriquecendo a formação adquirida durante a frequência das suas licenciaturas com ações de cariz prático e de grande pertinência para os profissionais que se estão a formar. ■

## Plantas Aromáticas e Medicinais em destaque na ESAE

No dia 18 de outubro decorreu na ESAE a Jornada de Divulgação do Projeto PRODER 18660: “Colheita, conservação e valorização de germoplasma de poejos e coentros no Alentejo”.

Os participantes puderam assistir a uma apresentação do projeto, bem como a diversas palestras sobre plantas aromáticas e medicinais feitas respetivamente pelas docentes e investigadora envolvida no projeto: Noémia Farinha, Orlanda Póvoa e Elsa Lopes. Os presentes nas jornadas tiveram ainda a oportunidade de escutar comunicações de agricultores e de técnicos da Associação para o Desenvolvimento do Concelho de Moura.

Do programa constou ainda uma visita às Plantas Aromáticas e Medicinais da Parada do Quartel do Trem, uma degustação de produtos elaborados com coentros e poejos, uma visita aos ensaios de campo do projeto PRODER 18660 – INIAV – Elvas e um Workshop sobre Recolha e conservação de sementes pelos agricultores. Este foi mais um evento aberto à comunidade, em que todos os interessados puderam assistir gratuitamente. ■

## ESAE realizou Workshop sobre Maneio de Vitelos



Decorreu a 13 e 14 de dezembro, o Workshop sobre Maneio de Vitelos organizado pelo Núcleo de Formação Contínua (NFC) da Escola Superior Agrária de Elvas (ESAE) do Instituto Politécnico de Portalegre (IPP). O workshop destinou-se aos alunos de Enfermagem Veterinária e a tratadores de explorações agropecuárias, visando proporcionar aos formandos:

- o contacto com animais, instalações e principais técnicas de maneio;
- o entendimento dos princípios básicos da imunotransferência e da importância de um bom encolostramento;
- ferramentas técnicas que lhes permitem resolver problemas práticos que surjam;
- a possibilidade de administrar fármacos, soros, plasmas, com o intuito de tratar os animais e solucionar-lhes problemas de saúde;
- a deteção e correção de pontos críticos na recria e desenvolvimento dos vitelos;
- o conhecimento das principais patologias dos vitelos recém-nascidos para munir o formando de ferramentas que lhe permitam o seu controlo e prevenção.

A equipa de formadores foi constituída pelo Dr. André Preto (MSD, Saúde Animal), Dr. Pedro David (MSD) e Dr. Miguel Minas (ESAE/IPP). A componente teórica da formação decorreu na ESAE e a prática numa exploração agropecuária (transporte cedido pela ESAE/IPP).

Esta formação teve uma enorme procura por parte dos alunos da ESAE e de Instituições de Ensino Superior outras regiões do País, tendo o NFC já programada uma segunda edição para janeiro de 2014, a qual também já se encontra esgotada. ■

## Docente de Informática da Universidade de Ostrava, República Checa, visita a ESTG



O Prof. David Brašina, da Universidade de Ostrava, República Checa, esteve numa missão de ensino Erasmus na ESTG. Proferiu um interessante e muito participado seminário na área da informática intitulado “3D Computer Graphic Tools for Micro Roughness Visualization”, aprofundando a cooperação bilateral entre a Univ. de Ostrava e a ESTG. Neste momento estão 4 alunos de informática da Universidade de Ostrava a estudar na ESTG em mobilidade Erasmus e dois deles vão prolongar os seus estudos até ao final do 2º semestre. ■

## Alunos brasileiros estagiam em Portalegre e em Elvas com supervisão do IPP



Na concretização de um acordo de cooperação entre o IPP e o Instituto Federal de Farroupilha, Brasil, três estudantes desta instituição estagiam atualmente em locais designados pelo IPP. Um destes estudantes frequenta o curso técnico de Agricultura e as restantes duas o Curso Técnico em Alimentos. Quisemos saber como está a decorrer esta primeira experiência entre nós. Aqui ficam as suas opiniões.

**Pricila Nass Pinheiro** Esteve a estagiar no Lagar Ouro d’Elvas e atualmente estagia na Herdade das Servas.

Na Herdade das Servas acompanha o engarrafamento, rotulagem, armazenagem e expedição do vinho, e também teve a oportunidade de observar análises físico-químico básicas, tais como pH, acidez total, acidez titulável e teor alcoólico.

Já no Lagar Ouro d’Elvas, acompanhou todo o processamento do azeite desde a colheita, receção, extração por métodos exclusivamente mecânicos, filtração, enchimento, rotulagem e expedição.

Refere que o “estágio tem sido de enorme importância para a minha formação profissional, pois Portugal é visto como referência na produção de vinhos e no Brasil não há extração de azeite de oliva”.

Aprecia o apoio que tem recebido por parte do IPP, “criando condições de alojamento e toda a assistência necessária”.

**Cristina de Britto** A Cristina é natural de Panambi, cidade localizada no estado do Rio Grande do Sul, na região sul do Brasil. Estuda no Curso Técnico em Alimentos no Instituto Federal de Farroupilha. Acha que “Portugal é reconhecido por sua capacidade de produzir bons vinhos e azeites, pelo que estar aqui estagiando em uma zona de produção conhecida mundialmente está sendo gratificante e proveitosa”. Estagia na Sociedade Agrícola da Fonte do Pinheiro, Herdade de Alcobaça em Elvas (Lagar Ouro d’Elvas), onde tem “a oportunidade de acompanhar todo o processo de extração do azeite das azeitonas desde a colheita do fruto até

o envase do azeite. No Brasil, não há produção de azeite e a experiência foi fantástica”. Também estagiou na Herdade das Servas, em Estremoz, onde auxiliou nas tarefas de engarrafamento e expedição do vinho e nas análises físico-químicas no laboratório da empresa.

Do que aprendeu, destaca “castas de uvas que não conhecia e o processamento diferenciado que a empresa dá para cada variedade”. Sentiu-se muito bem nas duas empresas, “uma vez que as pessoas foram atenciosas e prestativas comigo”. Gostou igualmente, da Escola (Agrária de Elvas), “sendo ela muito organizada. No primeiro dia, já sabia quando e onde iria estagiar e isso deu-me a segurança ao que estava fazendo. Gostei muito de Elvas, e para quem gosta de história – como eu – é um prato cheio!”

**Marciano de Araújo Doleski** Desenvolve as atividades de estágio no Laboratório de Química da Escola Superior de Tecnologia e Gestão (ESTG) e na Unidade Piloto de Gaseificação Térmica de Biomassa. As suas tarefas principais incluem ensaios com a unidade piloto de gaseificação térmica de biomassa, ensaios laboratoriais de biomassa e gaseificação e estudos técnico-económicos de pequenas unidades de gaseificação. O Marciano acha que “as estruturas são as mais completas possíveis com uma vasta demanda de equipamentos e materiais para a utilização em meu estágio” e que está “tendo uma grande facilidade de compreensão e estou cada vez mais me aprofundando e ampliando meu conhecimento”. Admira a escola e a “excelência em seu ensino”, sobretudo devido à “vasta biblioteca para pesquisas bibliográficas, Internet para pesquisas online, professores muito bem capacitados que passam muito bem o conhecimento aos alunos tornando-os profissionais com amplo conhecimento das mais diversas áreas, refeitório muito bem organizado e com uma alimentação muito variada e saudável”. Sobre Portalegre, opina que “a cidade é muito boa de se viver, fazer novas amizades e de aprender a contornar dificuldades principalmente sendo uma cidade universitária que recebe alunos de várias partes do mundo.” ■



# INVESTIGAÇÃO NO IPP

**A** C3i/IPP acompanha a execução de vários projetos ligados às diferentes áreas de investigação e enquadrados nas áreas de intervenção/ação dos dois núcleos de I&DT: Bioenergia e NEISES. Nesta edição apresentamos dois Projetos:

- Rede de informação estratégica agrícola, cofinanciado pelo FEADER, no âmbito do programa PRODER – Redes Temáticas de informação e Divulgação, Aviso n.º 1/Ação 4.2.2/2009;
- Centro de Atendimento Veterinário Escolar/Laboratório de Análises Clínicas Veterinárias, cofinanciado pelo FEDER, no âmbito do programa INALENTEJO – Programa Operacional Regional do Alentejo, QREN.

## Rede de informação estratégica agrícola

### Objetivos do projeto:

Criação de uma Rede articulada que permita um correto fluir da informação e do conhecimento entre agentes “produtores” e “consumidores” desse mesmo conhecimento. Para atingir esse objetivo, e estabelecendo como prioridade várias fileiras estratégicas – de acordo com as especificidades regionais da implantação territorial de cada parceiro – preconiza-se a utilização de quatro vetores-base difusores/catalisadores da informação: Seminários, Manuais Técnicos, Revista Técnica e Plataforma Tecnologia da Informação. No conjunto destas ações, e no seu mecanismo de rede e de disseminação territorial, bem como a abrangência de áreas temáticas e diferentes abordagens teóricas e cognitivas, pensamos conseguir criar uma dinâmica e um efeito que vai de encontro aos objetivos preconizados para esta medida.

### Investigador/coordenador:

José Manel Rato Nunes | ratonunes@esaevlas.pt

### Equipa:

José Manuel Rato Nunes; Luís Alcino Conceição.

### Líder do projeto:

Confederação Nacional dos Jovens Agricultores e do Desenvolvimento Regional (CNJAP).

### Parceiros:

Instituto Politécnico de Portalegre; Associação dos Escanções de Portugal; IDIM – Instituto de Desenvolvimento e Investigação em Marketing; Instituto Politécnico da Guarda; ADRO – Agência de Desenvolvimento Regional do Oeste; Instituto Politécnico de Santarém; Associação Parque de Ciência e Tecnologia Alentejo; Universidade do Algarve; Instituto Politécnico de Bragança; Instituto Politécnico de Viana do Castelo; Instituto Politécnico de Coimbra.

**Montante:** 15.706,00 euros

**Comparticipação comunitária:** 75%

**Duração do projeto:** 01/01/2011 até 31/12/2013 ■



## Centro de Atendimento Veterinário Escolar/ Laboratório de Análises Clínicas Veterinárias

### Objetivos do projeto:

Reequipamento de um Centro de Atendimento Veterinário Escolar (CAVE) e remodelação do Laboratório de Análises Clínicas Veterinárias (LACV). Estas unidades visam realizar e promover o desenvolvimento de atividades de I&D e prestação de serviços na área das Ciências Veterinárias e Produção Animal. Tem como principais áreas de intervenção: a prestação de serviços na área dos cuidados clínicos veterinários e dos cuidados de enfermagem veterinária em animais de companhia; a realização de análises clínicas (análises hematológicas, bioquímicas e parasitológicas) no âmbito de projetos de I&D, e também numa ótica de prestação de serviços de apoio ao Centro de Atendimento Veterinário Escolar.

### Foram realizadas no âmbito deste projeto as seguintes ações:

- Workshop – Procedimentos de Enfermagem Veterinária em Equinos
- Workshop – Urgências e Cuidados Hospitalares em Novos Animais de Companhia
- Workshop – Anestesiologia e Técnica Operatória em Animais de Companhia e Exóticos
- Workshop – Fisioterapia em Técnicas Avançadas: Massagens, Hidroterapia e Laser
- Workshop sobre Maneio de Vitelos

### Investigador/coordenador:

Rute Santos | rutesantos@esaevlas.pt

### Equipa:

Rute Santos; Luísa Dotti; Lina Costa; Miguel Minas; Augusto Gouveia; Ana Maria Baptista.

**Montante aprovado:** 50.406,50 euros

**Comparticipação comunitária:** 85%

**Duração do projeto:** 12/11/2012 até 31/12/2013 ■



## O Natal no IPP



O espaço de exposições dos Serviços Centrais foi neste período natalício decorado com trabalhos feitos pelas crianças do Centro Social e Comunitário de S. Bartolomeu, do ATL e da extensão dos Assentos, que nos visitaram nos dias 17 e 18 de dezembro de 2013 e a 6 de janeiro de 2014. Promoveu-se ainda uma pequena venda de Natal pela Associação de Saúde Mental "Partilhar-Afetos".



No período natalício, "Todos temos amor para dar" voltou a apelar, com sucesso, à generosidade da comunidade do Instituto Politécnico de Portalegre. Este Programa da Responsabilidade Social decorreu em todas as unidades orgânicas do IPP e conseguiu angariar 191 prendas, em Portalegre (nas três Escolas, Residência e Serviços Centrais), entregues à Área de Atendimento Infantil e Juvenil local.

Em Elvas, na ESAE e na Residência de Estudantes, recolheram-se 65 prendas, entregues à Câmara Municipal de Elvas (através da Comissão de Proteção de Crianças e Jovens em Risco) e destinadas a 28 crianças, das famílias mais carenciadas da cidade.



A 19 de dezembro, o Encontro de Natal reuniu, mais uma vez, funcionários (docentes e não docentes) e as suas famílias. Após um momento de animação, o Pai Natal entregou presentes às crianças. O CCDP/IPP sorteou o habitual cabaz de Natal pelos sócios, distribuindo-lhes também presentes. No final houve bolo, confeccionado pelo Centro de Reabilitação e Formação Profissional CERCIPORTALEGRE.